「人・もの・情報」が行き交う魅力あふれる産業文化創造圏

# 東濃西部 広域だより VOL 54

令和5年3月

## 医師・看護師を目指す方へ

# 広域組合が応援します!

免除要件のある
**奨学制度**
があるんです!

新制度です!

准看護師から
正看護師を目指す方
**次ページ上段**

医師を目指す方
**次ページ下段**

## コロナ対策の徹底を

依然拡大が続く新型コロナウイルス感染症。各自でできる予防対策の継続が大切です。

3市のコロナ関連情報

| 多治見市 | 瑞浪市 | 土岐市 |
|---|---|---|

※QRコードをスマートフォンなどで読み取ってください。


広域だより VOL.54 令和5年3月

発行 東濃西部広域行政事務組合
〒507-8703 多治見市日ノ出町2丁目15番地
☎22-1111(内線1331) ホームページ http://tono-seibu.org/

岐阜県 多治見市 瑞浪市 土岐市

CERAMIC VALLEY Mino Japan

# 准看護師から正看護師を目指す方

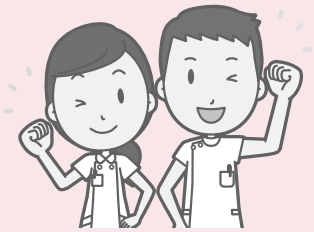

令和5年4月から、新しい貸付制度が始まります！
准看護師の方で、看護師資格を取りたいと考えているあなたへ修学資金を貸付けします。
しかも、看護師国家資格取得後、一定期間を多治見市・土岐市・瑞浪市（以下「３市」）で勤務した場合、貸付金の返還は免除されます。

**制度名**
東濃西部看護師等確保修学資金貸付制度
～進学者に対する貸付金～

**貸付対象者**
令和5年4月1日時点で以下①～③のいずれかに該当する方
①多治見市医師会准看護学校卒業生
②土岐医師会准看護学校卒業生
③3市在住の准看護師資格を有する者

**貸付金額**
看護学校の修学に係る費用：月額45,000円（上限）
※授業料、通学費及び住居費の合計額

**利子**
無利子
※ただし、返還が生じた際、請求期日以降は延滞利息が発生します。

**返還について**
・貸付を受けた期間に相当する期間、３市の病院等において常勤の正看護師として勤務した場合、全額返還免除になります。
（例）貸付を３年受けた方→３年間の勤務で全額免除
・条件を満たさない場合は、返還義務が生じます。

**募集期間**
令和5年4月３日～令和5年5月31日（書類必着）

**詳細**
広域組合ホームページをご覧ください。
募集要領も掲載しています。

東濃西部広域行政事務組合

# 医師を目指す方

平成20年度の制度発足から67名の奨学生が利用しています！
奨学生の方は、一定期間を指定する医療機関で勤務した場合、貸付金の返還を免除します。

**対象となる医療機関**
多治見市民病院、中津川市民病院、市立恵那病院、国民健康保険上矢作病院、新東濃厚生病院と土岐市立総合病院統合後の新病院のいずれか指定する病院。

**制度名**
東濃地域医師確保奨学資金貸付制度

**貸付対象者**
令和5年4月1日時点で医学部学生・大学院生または医師で、臨床研修、専門研修を受けている方または受けようとする方

**募集人数**
5名程度

**貸付金額**
月額20万円（大学入学時に別途60万円の貸付金あり）

**返還**
指定医療機関に勤務できなくなった場合等は、貸付金総額と年利10%の利子分を一括で返金

**返還免除要件**
一定期間、指定医療機関で医師として勤務した場合

**募集期間**
令和5年4月３日～令和5年5月15日（書類必着）

**選考方法**
書類及び面接による審査
（6月中の土日のうち、1日を予定）

**お知らせ**
令和5年度から、東濃厚生病院と土岐市立総合病院の募集はなくなり、代わりに統合後の新病院から募集します。

**詳細**
広域組合ホームページをご覧ください。
募集要領も掲載しています。

東濃西部広域行政事務組合

# 狂犬病は恐ろしい病気です!

狂犬病は、「狂犬病ウイルス」でおこる動物由来感染症です。犬はもちろん、人など全ての哺乳動物に感染します。感染して発症すると治療法はなく、**ほぼ100%死亡する**恐ろしい病気です。人の場合は狂犬病に感染した犬などに咬まれて感染することが多いといわれています。狂犬病を予防するには狂犬病予防注射の接種を行う以外に方法はありません。万が一、外国からこの病気が進入しても、まん延を防ぐことができます。必ず、飼い犬に**狂犬病予防注射（年１回）**を接種してください。

また、犬を飼われた方は、**飼い犬の登録（生涯１回）**を必ず行ってください。

※犬の登録（生涯１回）と狂犬病予防注射（年１回）は法律で義務付けられています。

**これらに違反すると、20万円以下の罰金の対象になります。**

## 狂犬病予防注射のお知らせ

令和５年度の狂犬病予防注射の集合注射を下記の開催日、開催場所で行います。時間については、案内ハガキ、各市広報誌または組合ホームページでお知らせします。なお集合注射で接種できない方は、動物病院で予防注射を受けてください。

**瑞浪市（４月号）**

| | |
|---|---|
| ４月11日㈫ | 陶コミュニティーセンター　稲津コミュニティーセンター　市役所西分庁舎 |
| ４月12日㈬ | 細久手公民館　日吉コミュニティーセンター　月吉公民館　戸狩区民会館 |
| ４月13日㈭ | 大湫コミュニティーセンター　釜戸コミュニティーセンター　高月会館　西原公民館 |
| ４月14日㈮ | 上山田神明神社駐車場　明賀台集会所　市役所西分庁舎 |

**土岐市（３月号）**

| | |
|---|---|
| ４月18日㈫ | 土岐市文化プラザ　河合公民館　定林寺公民館　泉西公民館　仲森公園（池南側） |
| ４月19日㈬ | 阿庄サンホール　下石公民館　総合公園野球場駐車場　駄知体育館　旭ケ丘第一町民館 |
| ４月20日㈭ | 曽木支所　鶴里支所　妻木公民館　陶元町公民館 |
| ４月21日㈮ | セラトピア土岐　古井町公民館　津路北会館　肥田支所　浅野公民館 |
| ５月16日㈫ | 妻木公民館　鶴里支所　曽木支所　駄知体育館　肥田支所　土岐市文化プラザ |

**多治見市（４月号）**

| | |
|---|---|
| ５月８日㈪ | 市役所本庁舎　陶磁器意匠研究所　生田三五六倶楽部　ＴＥＳ集会所　滝呂台公民館　滝呂区民会館 |
| ５月９日㈫ | 国京第三集会所　南姫公民館　北小木集会所　北丘中央公園　根本交流センター |
| ５月10日㈬ | 西坂町第二集会所　旭ケ丘公民館　松風台公民館　新明公民館　大原老人憩いの家　小泉公民館　喜多町公民館 |
| ５月11日㈭ | 上原区公民館　花・水・樹ふれあいパーク　笠原体育館　梅平団地集会所<br>(旧) 笠原西コミュニティーセンター駐車場　大畑町公民館 |
| ５月12日㈮ | 市之倉ハイランド第一集会所　市之倉公民館　多治見苑公民館　脇之島公民館　昭和小体育館駐車場 |
| ５月15日㈪ | 小滝苑第２公園　ひばりヶ丘第一集会所　高田公民館　東濃西部総合庁舎　池田町屋公民館　諏訪公民館<br>三の倉公民館　廿原公民館 |

**お願い**　狂犬病予防注射の案内ハガキを、３月下旬に郵送します。集合注射会場や動物病院で予防注射をするときや、市役所で注射済票の交付申請をするときには、必ず「案内ハガキ」を持参ください。

### 問い合わせ先

東濃西部広域行政事務組合　☎22-7150（直通）
多治見市役所　環境課　☎22-1175（直通）
瑞浪市役所　環境課　☎68-9806（直通）
土岐市役所　生活環境課　☎54-1328（直通）

# 身近に若者がいる人必見!

## 新生活が始まる季節に多い 3つのトラブル

### 知人・友人から勧誘されて…「マルチ取引」

マルチ取引とは「人を誘えば報酬が得られる」などと勧誘し、商品やサービスなどの契約をすること。最近では先輩や友人だけではなく、SNS やマッチングアプリで知り合った人から飲食やセミナーに誘われて軽い気持ちで会ったところ、マルチ取引を勧誘され、簡単に儲かる、直ぐ返済できると高額契約したが「儲からない」「事業者の実態がよくわからない」というケースが多く見られます。
断りにくい場面も多いかと思いますが、はっきり断ることが一番です。トラブルに備え、勧誘時の記録（SNS やメール等）は保存しておきましょう。契約してしまった場合、自分が新たな勧誘者となり、友人などを勧誘してしまうと、人間関係のトラブルとなることもあります。

### 路上で声をかけられて…「キャッチセールス」

駅や繁華街などの路上でアンケート調査などと称して呼び止め、営業所等に連れていき、商品やサービスを契約させる商法を「キャッチセールス」と呼びます。エステ契約やモデル養成契約などを勧誘されるケースが目立ちます。軽い気持ちで一人で相手についていかないようにしましょう。

### はじめての一人暮らし…「アパートの賃貸契約」

部屋をスマホやパソコンで探すのが一般的となっていますが、契約までネットで行うのは危険です。入居後にトラブルとならないよう、必ず内見しましょう。
退去時にトラブルになるのは「原状回復」です。原状回復については国土交通省のガイドラインで示されていますので、事前に情報収集しておき、契約時に特約も含め内容の確認が必要です。
入居時・退去時の貸主との立会いを必ずおこないましょう。後日の確認資料として、入居前の写真を撮り、退去時のトラブルに備えましょう。

**アドバイス**

契約する商品・役務等によっては、長期間の契約で支払総額が大きくなる場合もあります。契約時には、商品・役務等の内容、契約期間、支払総額をしっかり確認し、納得したうえで契約しましょう。
また、「お金がない」と言うと、消費者金融や学生ローンからの借金やクレジットカードで支払うことを勧められる恐れがあります。必要がなければ「契約はしない」ときっぱり断りましょう。

**契約をするときの心得やトラブル事例を家族で話題にしてみてください。うちの子は大丈夫と思われるかもしれませんが、これらは社会経験不足からくる誰にでも起こり得るトラブルです。**

## 各市の消費生活相談窓口

時　間／10:00 ～ 16:00　相談料／無料
相　談／予約制　予　約／住民登録地の窓口

※原則、相談は住所地の窓口をご利用ください。

月～金曜日　多治見市役所／ 22-1134（直通）
火曜日　瑞浪市役所／ 68-9748（直通）
金曜日　土岐市役所／ 54-1111（内線 172）
メールでの相談 ／ kouiki@tono-seibu.org

相談は資格を持った専門相談員が３市の各市役所でお話をおうかがいしています。

**消費者ホットライン。局番なしの 188　土日も対応。お近くの相談窓口に繋がります。**